VORBASSE LOKALHISTORISKE ARKIV
Beretning for 2012.

Fra årets start havde vi lagt en arbejdsplan, som vi syntes passende i forhold til kræfterne.
Undervejs dukkede varme emner op, som det også var relevant at beskæftige sig med. Arkivet har i årets løb fået ca. 200 henvendelser via mail og telefon og der har været et øget besøgstal i arkivet både i og uden for åbningstiden. Arbejdsgruppen har deltaget i en del kurser hen over året.
Vi er meget glade for Arkivsamvirkets aftale med Jyske Vestkysten om at bringe lokalhistorisk stof fra kommunens syv arkiver i en turnusordning. Vi har bidraget med indlæg om *Vorbasse-drengene* og om *Fitting Brugsforening.*

I det følgende nogle glimt fra årets aktiviteter:

Som noget nyt har arkivet afviklet to familiesammenkomster, hvor "fætter/kusine-generationen" søgte konkrete oplysninger og historier om familien et par generationer bagud. Det blev to gode dage med masser af snak, som knyttede nye familiemæssige bånd. Der deltog henholdsvis 11 og 42 fra de to familier. Begge familier supplerede arkivets samlinger.

I februar stod arkivet for Jørgen Hennekes første foredragsaften, efter udgivelsen af bogen *Guld og Grønne Skove* om grosserer-plantagerne. En stor fortælleaften med ca. 110 deltagere.

Sidst i februar deltog arkivet i den årlige fælles lokalhistoriske udstilling i Billundcentret. Vi valgte at følge op på foredraget, og satte fokus på "Skovens gårde". Et tema, som mange lokale har stor kendskab til og kunne forholde sig til.

I juni måned leverede arkivet jubilæumstalen til Pensionistforeningens 70 års jubilæum.

Allerede dagen efter åbnede vi en udstilling om Vorbasse Boldklub i anledning af dens 100 års jubilæum. En ganske stor udstilling, der krævede meget forarbejde, men som til gengæld vakte glæde hos rigtig mange nuværende og tidligere boldspillere.

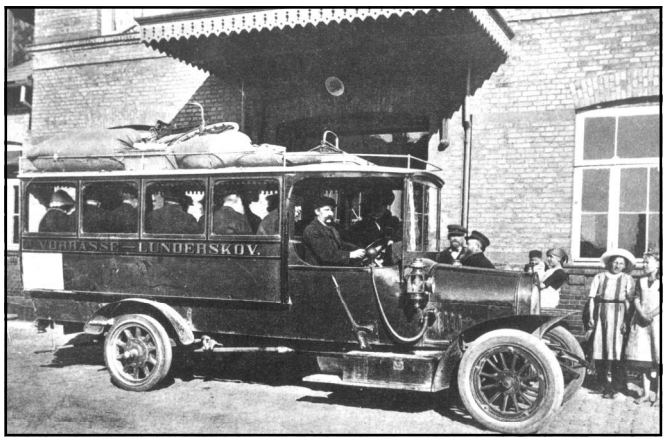

Sidst i juni kørte "historiebussen" igen på sognets veje. Denne gang fortalte Sven Tygesen om fattiggården, Carsten S. Christensen berettede om kartoffeltyskernes kolonier. Der blev også tid til både alvorlig og morsom beretning om høkeren i Almstok fortalt af Erik Jørgensen, inden hjemturen indledtes over Randbøl Hede med malerisk solnedgang som afslutning for de 50 deltagere.

Efter sommerferien holdt arkivet kirkegårdsvandring, hvor Sven Tygesen gav gemte og glemte historier nyt liv for de 60 deltagere, der undervejs kunne varme sig på kaffe i våbenhuset.

I november var der fortælleaften og åbning af en udstilling om "Vorbasse-drengene" ved Jeremy Watts på baggrund af nyudgivelsen *Død Mands Gods*. En spændende aften hvor efterkommere og andet godtfolk blev klogere på hændelser og problemstillinger omkring højudgravningerne. Marie Wehde fra Billund Museum redegjorde for de forskellige høj-typer og eftervirkninger af udgravningerne. Udstillingen gav efterfølgende flere spændende reaktioner. Ca. 75 deltagere havde helt sikkert en god aften.

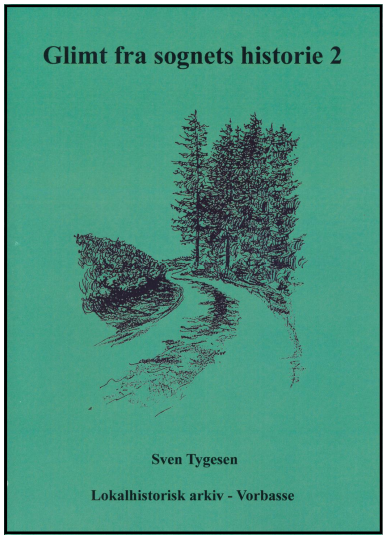

Så var der kun julemåneden tilbage, hvor vi også i 2012 deltog i julemessen i Vorbasse fritidscenter. Her kunne vi sammen med andre udgivelser sælge arkivets egen nyudgivelse *Glimt af sognets historie II* . En opsamling af 10 års spændende og forunderlige historier, som Sven Tygesen har leveret til kirkebladet gennem de mange år. Vi har i arkivet valgt mødet med de mange besøgende på julemessen frem for at satse på Arkivernes Dag.

- Nå ja, det almindelige forefaldende arkivarbejde skulle jo også lige passes!